

Indholdsfortegnelse:

Ansøgning til Lokalsamfundsgruppen	1
Budget for Forny Skovballe Havn "Bedst for flest"	3
Tilbud på fundament til Huset fra Torneløkke	4
Tilbud på huset fra Sydfyns Trædesign	5
Tilbud på Broen fra Bang-co	6
Dispensation fra Miljøministeriet	9
Ansøgning til Svendborg Kommune om tilladelse til Broen	18

Projekt Forny Skovballe Havn under sloganet

"Bedst for flest"

Skovballe Bylaug – Skovballe Havns Bådelaug – Skovballe Brolaug

Skovballe d. 14.03.2021

Ansøgning om midler fra Lokalsamfundspuljen til opførelse af hus og badebro ved Skovballe Havn.

Ansøgerne: Skovballe Brolaug, Skovballe Havns Bådelaug og Skovballe Bylaug.

Målgruppe: Borgere og gæster på Sydtåsinge.

Projektidé: Idéen til forbedrede forhold på Skovballe Havn er opstået i tæt samarbejde mellem Skovballe Brolaug, Skovballe Bylaug og Skovballe Havns Bådelaug.

Formål: At udvikle mulighederne for et aktivt fritidsliv, og styrke de sociale relationer i lokalsamfundet i det dejlige naturområde ved Skovballe Havn.

Skovballe Havn er et område der både sommer og vinter benyttes af såvel lokale, som beboere på resten af Tåsinge, og dertil de mange turister, som gæster området i længere eller kortere perioder.

Som følge af den øgede interesse for friluftsliv og udendørs aktiviteter er behovet for en opdatering og udvikling af de nuværende faciliteter blevet aktuel.

Projektbeskrivelse: Projektet består af: en bro, et lille hus, 2 shelters og omklædningsfaciliteter.

Skovballe Havn ligger naturskønt i læ af skoven og med udsigt til omliggende øer.

Det er et yndet udflugtsmål for mennesker i alle aldre, og uanset om man vil bade, fiske, spise frokost eller bare nyde vejret og udsigten, er det et sted, hvor mange mennesker mødes.

Vi har ansøgt Svendborg Kommune om tilladelse til udskiftning af nuværende private badebro med offentlig adgang (som tages ned om vinteren), med en helårs handicap- og børnevenlig badebro med gelænder og en platform, så det er muligt for kørestolsbrugere at komme ud på broen med deres kørestole.

Broen vil være forsynet med to trapper, så der er mulighed for at børn kan bade i det relativt lave vand tæt på molen, og at der er mulighed for større børn og voksne at bade længere ude. Broen skal være 40 meter lang og 2 meter bred og være udstyret med gelænder på den ene side. For enden tænkes en platform på 4x4 meter med gelænder på 2 sider.

En helårsbro vil også tilgodese det stærkt stigende antal vinterbadere, som søger Skovballe Havn. Svar på ansøgningen er ikke givet, men forventes snarest, og vi håber på at den bliver positiv.

Vi ønsker os en bro og nogle faciliteter der tilgodeser flest mulige brugere, så der er plads til alle.

Der har i mange år stået en meget brugt overdelt af en togvogn på Skovballe Havn. Den har været forbeholdt Skovballe Havns Bådelaug's medlemmer, samt tjent til opbevaring af Bådelaugets redskaber og værktøj. I mindre grad har huset været brugt til ophold.

Vi ønsker at det nye hus skal indeholde et offentligt tilgængeligt opholdsrum, omklædningsrum til badegæster (primært vinterbadere) samt et materialerum til Skovballe Havns Bådelaug. Det er også meningen, at der bag huset skal opføres 2 shelters der kommer til at stå med front mod syd og nord, og med udsigt over vandet.

Huset opføres på en platform hævet over vejniveau på havnen af hensyn til beskyttelse mod ekstremt højvande. Der etableres køreramper for kørestolsbrugere således at faciliteterne bliver gjort let tilgængelige også for handicappede.

Vi har ansøgt Kystdirektoratet om dispensation til opførelse af et lille hus og 2 shelters på Skovballe Havn. Tegninger og beskrivelse ses i Kystdirektoratets afgørelse.

Afgørelsen om dispensation er givet 02.12.2020. se bilag.

Toiletforhold: Der forefindes allerede et pænt toilet på havnen. Toilettet er med septiktank, som tømmes efter behov. Toilettet rengøres jævnligt og er altid pænt og ordentligt.

Nuværende forhold: Frivillige fra Skovballe og omliggende byer har i mange år stået for slugning og vedligeholdelse af den nuværende badebro, som er en privat badebro med offentlig adgang.

Broen ligger i forlængelse af den gamle mole, hvorfra der tidligere blev sejlet varer til og fra øerne i området.

Fremtidig drift:

Badebroen: Skovballe Brolaug vedligeholder badebroen og dertilhørende trapper.

Havnen: Skovballe Havns Bådelaug vedligeholder havneanlægget.

Vi håber at Svendborg Kommune vil arbejde sammen med os om at forbedre og udbygge mulighederne for et aktivt fritidsliv på Skovballe Havn til gavn og glæde for mange. Under vort lokale motto: "Bedst for Flest"

Vi har tænkt os at finansiere projektet ved at søge fonde og evt. kommunale puljer samt bidrage med frivillig arbejdskraft i det omfang det sikkerhedsmæssigt kan lade sig gøre.

De daglige budgetter i laugene har primært været tilrettelagt på drift og vedligeholdelse, ikke store nyanskaffelser, men vi påtager os opgaven med at rejse midler og organisere de arbejdsgrupper som er nødvendige.

Niels Rasmussen

Susanne M. Nielsen

Peder Christensen

Skovballe Havns Bådelaug

Skovballe Bylaug

Skovballe Brolaug.

Budget for projekt Forny faciliteterne på Skovballe Havn

Gør-det-selv fundament	Kr.	179.807,50
Hus, shelter og platform	Kr.	388.900,00
Badebro	Kr.	424.750,00
Gelænder på platform	Kr.	15.000,00
Etablering og beplantning af jordvold	Kr.	3.000,00
Rampe for kørestolsbruger ved hus	Kr.	25.000,00
Trappe ved hus	Kr.	15.000,00
Maling og træolie til hus og bro	Kr.	3.000,00
Nedrivning og bortskaffelse af togvognen	Kr.	5.000,00
Projekt i alt	Kr.	1059457,50
Egne arbejdstimer, møder, telefonsamtaler, samt praktisk arbejde		800 timer

Som yderligere finansiering af projektet vil vi søge fonde. Herunder Nordea Fonden, Friluftsrådet, Fynske Bank, Tuborg Fondet samt Lokale og Anlægs Fonden.

Projektet skønnes ikke at have negativ indflydelse på miljøet..

Projektet forventes afsluttet 2021 alternativt i 2022....

Skovballe Havn
Skovballevej 149, Tåsinge
5700 Svendborg

TILBUD

Tilbudnr. 4354
Tilbudsdato 09-03-2021
Kundenr. Kunde nr.: 30563601
Side Side 1/1

Deres ref. Anders Larsen
60122684 - al@torneloekke.dk

I forlængelse af besigtigelse, fremsendes hermed ifølge aftale tilbud på etablering af forhøjet betondæk til nyt klubhus.

Tilbuddet indeholder følgende:

Jord/Betonarbejde:

- Afrømning af muldjord/græstørv i ca 90 m². I ca lagtykkelse af ca. 20 cm. (Henlægges ved siden af kommende klubhus, til videre forarbejdning eller flytning. Bygherre står selv for arbejdet hermed).
- Udgravning/støbning af ca. 36 lbm. fundament i en bredde af 30 cm. med Moderat 25 beton med 2 stk. Y 10mm. Tentorstål i bund og top. Fundamentsdybde ca. 40 cm under eksisterende terræn
- Opbygning/støbning af forhøjet betonsokkel med 19 cm fundablokke samt tentorstål Y8 mm 2 stk vandrette pr skifte og lodrette pr 250 mm. Færdig beton overkant ca. 1 m. over terræn ved køreareal.
- Indbygning og komprimering af ca 110 m³. bundsikringsgrus til underkant betondæk.
- Levering samt udlægning Y 8 mm pr. 150. rionet 1 lag. I ca 78 m².
- 100 mm. Terrændæk udstøbes med en Moderat 30 lava beton der juttet. Dækket sammenstøbes med fundamentet.
- Synlige fundablokke pudses.
- Terræn omkring betondækket afleveres til kunden til videre forarbejdning efter arbejdet er udført.

Tilbuddet indeholder ikke følgende:

- Afsætning med landmåler.
- Evt. jordprøver samt geotekniske undersøgelser.
- Jordeponering
- Ingeniørberegninger

Jeg håber at tilbuddet stemmer overens med jeres forventede. Har I spørgsmål til overstående står jeg naturligvis til rådighed med yderligere oplysninger.

Med venlig hilsen

Torneløkke
Anders Larsen
60122684

(Momsfrit beløb: 0,00 - Momsplichtigt beløb: 143.846,00)

Subtotal:	143.846,00
25,00% moms:	35.961,50
Total DKK:	179.807,50

Tilbuddet er gældende 4 uger fra d.d.

Der tages forbehold for: Forurenet jord, Blød bund og flyd, Skjulte rør og kabler samt defekte recipienter. Se iverigt salg og leveringsbetingelser på Torneløkke.dk



CVR: 37069103 KONTAKT@SYDFYNSTRÆ.DK +4520121763
FIND OS PÅ FACEBOOK OG INSTAGRAM



Tilbud

Att: Skovballe Havn

SYDFYNS

Trædesign

20121763

kontakt@sydfynstrae.dk

Åkildevej 28

5762 Vester Skerninge

Tilbud på Klubhus og Shelters

- Huset vil blive opført i et design som er aftalt med kunden. Og efter fremsendt materiale.
- Indvendig beklædning i Royal Plus profilbrædder, ludbehandlet
- Loft (til kip) beklædning i Troldekt Ultra Fin Natur
- Gulv i 27mm fyrretræ planker
- Fodpaneler HT11 14x63mm Hvid
- Træfiber som Isolering til vægge (145mm) - Loft (145mm) - Gulv (145mm)
- Udvendig beklædning i FSC sydfynsk Douglas, lodret listebeklædning. Behandlet med linolie tilsat trætjære.
- Tag med tagpap, med aluprofiler som afslutning
- 3 stk fastkarms vinduer (200x150) - 2-lags glas, træ/alu
- 1 stk terrassedør (89x210) - 2-lags glas, træ/alu. Med udvendig cylinder
- Træ sålbænk under vindue
- Omlædnings- og teknikrum:

Omlædnings- og teknikrum:

- Indvendige vægge beklædt med lodret Thermo Ask for ekstra holdbarhed og æstetik
- Loft i Troldekt ultra fin Natur
- Døre i Douglasgran, passende til udvendig beklædning. Med greb og vridere
- Gulv i terrassebrædder, som resten af terrassen.
- Terrasse i FSC douglas, eller FSC Thermo fyr. Begge ubehandlet. Rundt om hus og shelters, som efter tilsendt tegning.
- Alternativt terrasse i Thermo Ask, for endnu bedre holdbarhed, herved merpris på: 14.800kr ex moms
- Trappe til terrasse i samme materiale som terrassen, 2m bred
- Elektriker (her afsat 5.000kr)
- 2 stk shelters i FSC sydfynsk Douglas med tagpap på taget. 240x270cm, med knæk i udhæng

Vi ønsker en forventningsafstemning med bygherren, omkring organisering på byggepladsen.

Bygherren stiller strøm til rådighed.

Arbejdstiden vil ligge i tidsrummet 7.00 - 15.30, ligger arbejdstiden uden for dette tidsrum vil det aftales med bygherren.

Arbejdet er normeret til 20 arbejdsdage, med forbehold for vejr, sygdom, eksterne leverandører.

Pris

Pris (eks. moms)	311.120 kr.
Pris (inkl. moms)	388.900 kr.

evt. aftale om aconto betaling aftales med bygherren.

Sydfyns Trædesign:

Andreas L. Hansen

Kran og Vognmandskørsel (Stykgods & Bådetransport)

BYGNING AF BADE - & BADEBROER

Pris omfatter levering/ etablering af badebro, som ill. og beskrevet.

Der tages forbehold for rammehindringer, som større sten, pæle-stabbe, o.lign.

Markante prisstigninger kan forekomme på træ-varer, så vor pris kan være ændret om få måneder.

Pris

Dato : 08-03-2021

CVR nr. 25588606

Antal:	Enhed	Beskrivelse:	styk pris:	DKK i alt:
1	sum	Anstilling	6.800,00	6.800,00
26	stk	Levering Azobet-pæle 150x150mm L= 4-6,0m	2.100,00	54.600,00
26	stk	Ramning	1.800,00	46.800,00
290	lbm	Levering trykimpr. tømmer 75x150mm.kl.A kvinta.	78,00	22.620,00
96	m2	Levering lærk brodæk 38x150 ru	310,00	29.760,00
1	sum	Levering varmforz bolte	4.600,00	4.600,00
2600	stk	Levering rustfri skruer 6x100mm	1,20	3.120,00
50	lbm	Levering gelænder	560,00	28.000,00
220	timer	Arbejdsløn	475,00	104.500,00
1	sum	Levering og montage bred trappe	24.800,00	24.800,00
1	sum	Levering og montage smal trappe	14.200,00	14.200,00
			I alt	339.800,00
			moms	84.950,00
			Total, DKK	424.750,00

Princip-tegning, længdesnit, opbyg. bro Skovballe.

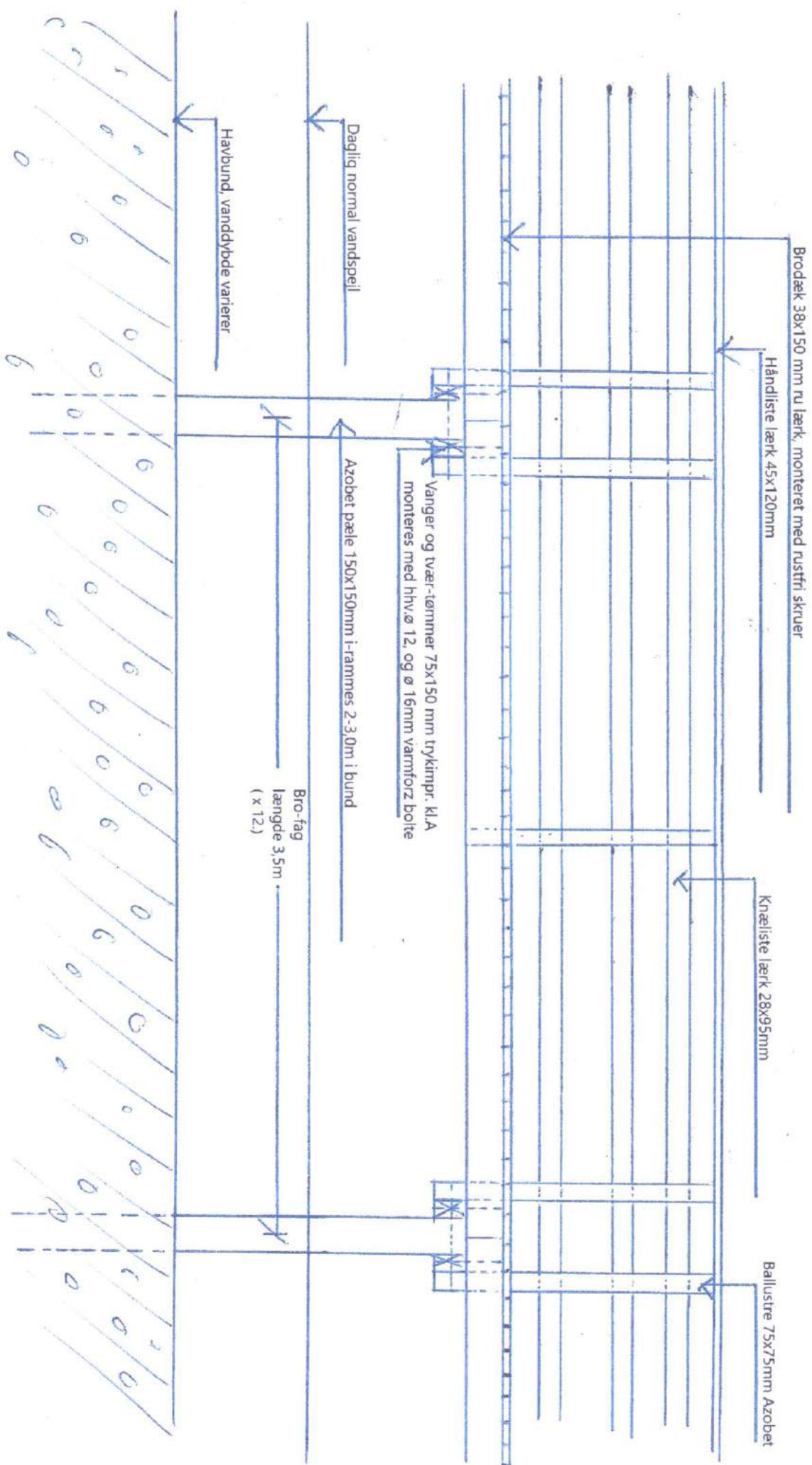

Princip-tegning Tværsnit af bro-opbyggn. Skovballe.

Gelænder udføres med 75x75mm Azobet ballustre, og med 45x120mm lærk plank til håndliste, og 28x95mm lærk til knæstøtter.

Bredde brodæk = 2,0m

Brodæk, udføres i 38x150mm ru lærk-plank, monteres til vanger med 8 stk 6x100mm rustfri skruer i hver. Bbo-højde bestemmes nærmere af bygherre

0,9m

4 stk. vanger i længderetning udføres i 75x150 mm trykimpr. kl.A, og monteres til tværtømmer med ø 12 mm v.f. bolte.

Dobbelt tvær-tømmer på pælebukke, udføres i trykimpr. kl.A og monteres til pæle med ø 16 mm varnforz. bolte.

Daglig normal vandspejl.

Pæle : 150x150 mm Azobet-træ, i-rammes 2-3,0 m i bund

Havbund, vanddybde varierer

Badetrapper udføres i Azobet (hårdt-træ) med sø-bestandige aluminiums trin.

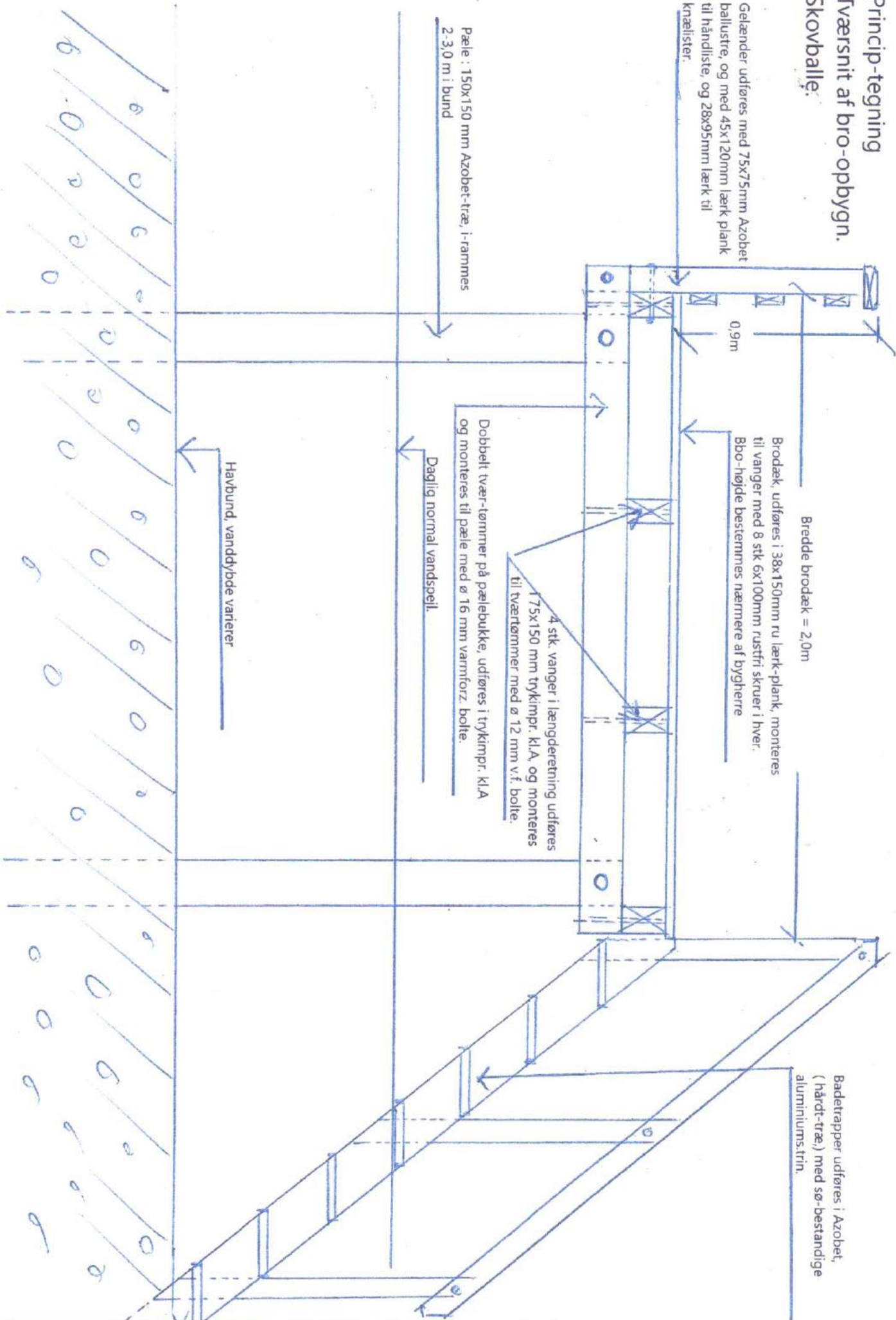



Erik Pryds

Kystdirektoratet
J.nr. 20/01261-10
Ref. Martin Kangas
Christensen
02-12-2020

Dispensation til anlæg ved Skovballe Havn inden for strandbeskyttelseslinjen

Ansøgning

Du har den 16. april 2020 søgt om dispensation fra naturbeskyttelseslovens¹ § 15 til et klubhus for bådela, toiletter, omklædningsrum, to shelters og et terrasseareal inden for strandbeskyttelseslinjen på Skovballe Havn, Tåsinge ud for ejendommen matr. nr. 19, Skovballe By, Bjerreby, Skovballevej 152, 5700 Svendborg, i Svendborg Kommune.

Ansøgningen er revideret ved e-mail af d. 30. november 2020.

Afgørelse

Kystdirektoratet giver dispensation efter naturbeskyttelseslovens § 65b, stk. 1, jf. § 15, til det ansøgte.

Dispensationen gælder kun strandbeskyttelseslinjen. Du skal selv undersøge, om jeres projekt kræver tilladelse efter anden lovgivning.

Dispensationen bortfalder, hvis den ikke er udnyttet inden 3 år efter, at den er meddelt, jf. naturbeskyttelseslovens § 66, stk. 2.

Du kan læse mere om lovgrundlaget for afgørelsen i bilag 1.

Afgørelsen kan påklages

Afgørelsen kan påklages inden for fire uger.

Du må ikke udnytte dispensationen før klagefristen er udløbet. Hvis der bliver klaget over afgørelsen, er dispensationen ikke gældende, før klagesagen er færdigbehandlet. Du vil få direkte besked fra Kystdirektoratet med oplysninger om, hvordan du skal forholde dig, hvis der bliver klaget over afgørelsen.

¹ Lovbekendtgørelse nr. 240 af 13. marts 2019 af lov om naturbeskyttelse.



Du kan se en klagevejledning i bilag 2.

Redegørelse for sagen

Området hvor projektet søges gennemført, betegnet Skovballe Havn, anvendes som havn af blandt andet Skovballe bådelag. Området er præget af havneaktiviteter og rekreative aktiviteter, idet der udover fortøjede både langs molerne på ortofoto ses bådeoplæg, badebro, parkerede biler mm.

Mod nordøst tæt ved adgangsvejen til området ligger et klubhus for bådelaget på ca. 12 kvm. Det fremgår af ortofoto, at der har ligget en bygning på denne placering siden i hvert fald 1954. Bygningen anses som lovlig.



Fig. 1. Ortofoto 2020. Det eksisterende klubhus er markeret med en rød prik.

Skovballe Bådelag v. Erik Pryds søger nu om at erstatte det nuværende klubhus med et nyt hus. Dertil kommer en række faciliteter:

- Toilet- og omklædningsrum til besøgende på havnen, herunder en badeklub.
- To shelters.
- Terrasseareal rundt om anlæggende for bedre adgang til faciliteterne for blandt andet kørestolsbrugere.

Der søges om en bygning, der skal indeholde klubhuset, og på bagsiden af bygningen (set fra vandet) skal der være toiletter og omklædning og teknikrum. Bygningen er ca. 32 kvm, hvoraf de 19 kvm udgør selve klubhuset.

De to shelters er til sammen ca. 13 kvm, og det samlede befæstede areal (bygninger + terrasseareal) er ca. 78 kvm.

Alle faciliteter bortset fra teknikrummet vil være uaflåste og frit tilgængelige for områdets besøgende.



Fig. 2. Illustration af de ansøgte anlæg. Bygningen i forgrunden indeholder klubhus, toiletter, omklædning og teknikrum. Bagved ses de to shelters. Rundt om er et terrasseareal.

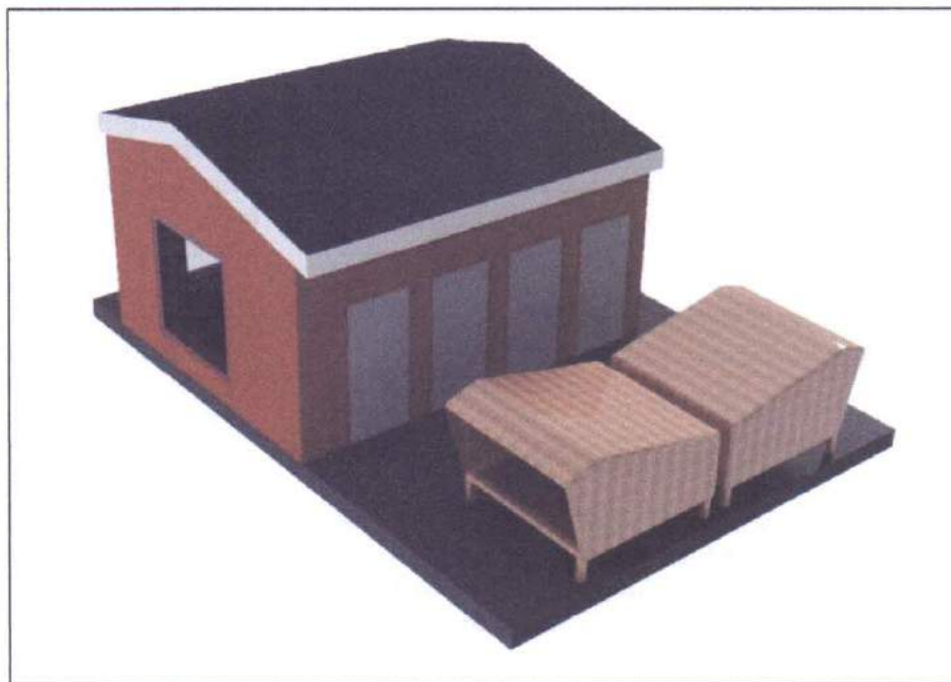

Fig. 3. Illustration af de ansøgte anlæg set fra bagsiden. De fire døre er indgang til toiletter, omklædning og teknikrum.

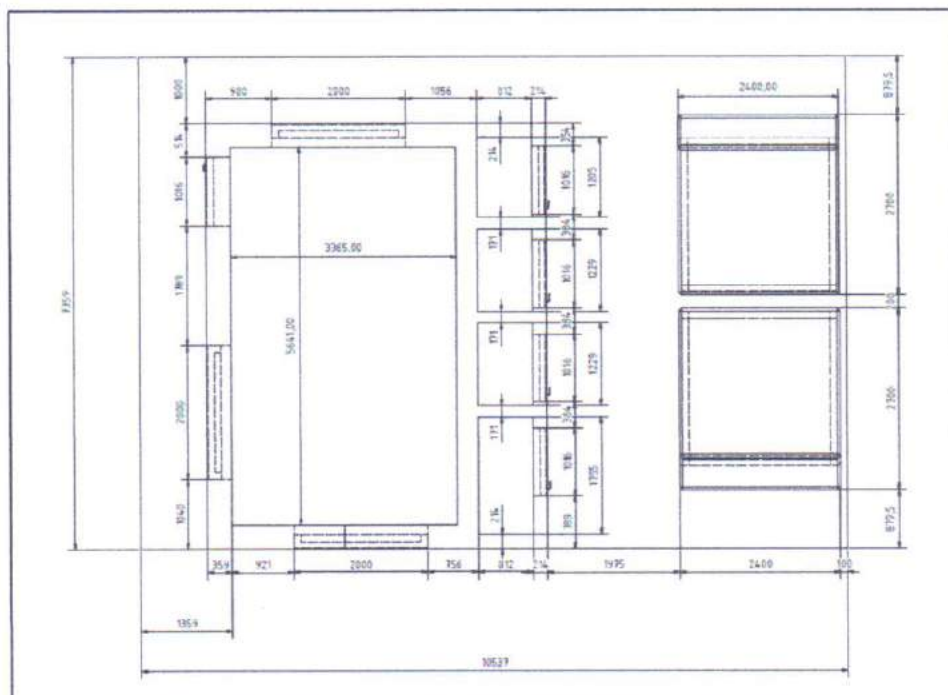

Fig. 3. Grundplan for det ansøgte. Shelters ses til højre. Havnebassinet ligger mod venstre på tegningen, således at de to shelters placeres mellem bygningen, der indeholder klubhus og skoven.

Vurdering efter lovgivning om international naturbeskyttelse

I behandlingen af en ansøgning om dispensation fra strandbeskyttelseslinjen skal Kystdirektoratet vurdere, om det ansøgte kan påvirke Natura 2000-områder eller dyre- og plantearter på habitatdirektivets bilag IV. Læs evt. mere herom i bilag 1.

Natura 2000

Det ansøgte ligger i Natura 2000-område (nr. 127, Sydfynske Øhav). Natura 2000-området omfatter habitatområde nr. 111 og fuglebeskyttelsesområde nr. 71. I fuglebeskyttelsesområdet indgår Ramsarområde nr. 17.

Udpegningsgrundlaget for Natura 2000-området ses i bilag 3.

Det er Kystdirektoratets vurdering, at det ansøgte ikke i sig selv, eller i forbindelse med andre planer og projekter, kan påvirke Natura 2000-området væsentligt. Ved vurderingen er der særligt lagt vægt på at anlæggene placeres på et areal, der i forvejen er befæstet og præget af en del trafik. Det ansøgte vil således efter Kystdirektoratets vurdering ikke medføre en væsentlig påvirkning af de naturtyper, levesteder og/eller arter, som området er udpeget for at bevare, og der er derfor ikke behov for en nærmere konsekvensvurdering.

Bilag IV-arter

På baggrund af et generelt kendskab til bilag IV-arters forekomst i Danmark og deres valg af levested samt gennemgang af offentlige databaser, vurderer Kystdirektoratet, at lokaliteten ikke er et potentielt levested for bilag IV-arter.



Kystdirektoratet vurderer på denne baggrund, at det ansøgte projekt ikke vil medføre beskadigelse/ødelæggelse af plantearter eller yngle- eller rasteområder for de dyrearter, der fremgår af habitatdirektivets bilag IV.

Begrundelse for afgørelsen

Det ansøgte ligger inden for strandbeskyttelseslinjen og forudsætter derfor dispensation efter naturbeskyttelsesloven.

Det fremgår af lovbemærkningerne til en ændring af naturbeskyttelsesloven i 1994 - "kystloven" - at det vil være muligt at opnå dispensation fra strandbeskyttelseslinjen til at etablere mindre foranstaltninger til støtte for friluftslivet og dermed til fremme af turismen. Mindre foranstaltninger er f.eks. toiletbygninger, informationstavler og skilte samt andre beskedne opholdsfaciliteter. Det er en forudsætning for at opnå dispensation, at anlægget placeres og udføres under hensyntagen til den omgivende natur.

Der er søgt om dispensation til at etablere blandt andet to shelters, toiletter, mindre omklædningsrum og et terrasseareal, der er frit tilgængelige for områdets besøgende. Kystdirektoratet vurderer, at de nævnte anlæg kan rummes af bestemmelsen. Kystdirektoratet lægger vægt på, at terrassearealet primært har til formål at gøre faciliteterne tilgængelige for kørestolsbrugere.

Der kan desuden efter administrativ praksis meddeles dispensation til mindre udvidelser af eksisterende anlæg til brug for foreninger med tilknytning til havet. Der ligger på placeringen allerede et lovligt klubhus på 12 kvm. Udvidelsen til 19 kvm plus teknikrum udgør efter Kystdirektoratets vurdering en sådan mindre udvidelse af klubbens faciliteter.

Endelig vurderer Kystdirektoratet, at der tale om et beskedne anlæg, som ikke vil påvirke oplevelsen af kystlandskabet nævneværdigt. Der er her lagt vægt på, at området allerede er ekstensivt udnyttet og befæstet, idet er adgangsvej, moler, badebro, mm. Der er også lagt vægt på, at shelters, toiletter og omklædningsrum placeres bag klubhuset set fra vandsiden, hvorved den landskabelige påvirkning mindskes. Den landskabelige påvirkning er således med den valgte placering søgt begrænset til et minimum.

Kystdirektoratet har vurderet det ansøgte i forhold til international lovgivning om naturbeskyttelse og konkluderet, at der ikke er hensyn, der taler afgørende imod det ansøgte. Se afsnittet "Vurdering efter lovgivning om international naturbeskyttelse".



Kystdirektoratet giver på denne baggrund dispensation til det ansøgte, som det fremgår af redegørelsen ovenfor.

Med venlig hilsen

Martin Kangas Christensen
makch@kyst.dk

Bilagliste:

Bilag 1: Lovgivning

Bilag 2: Klagevejledning

Bilag 3: Udpegningsgrundlaget for Natura 2000-området

Afgørelsen er også sendt til:

- Svendborg Kommune, svendborg@svendborg.dk
- Danmarks Naturfredningsforening, dn@dn.dk
- Danmarks Naturfredningsforening, Svendborg, svendborg@dn.dk
- Friluftsrådet centralt, fr@friluftsradet.dk
- Friluftsrådet, Kreds Sydfyn, sydfyn@friluftsradet.dk
- Dansk Ornitologisk Forening, natur@dof.dk
- Dansk Ornitologisk Forening Svendborg, svendborg@dof.dk
- Dansk Botanisk Forening, Fynskredsen, fynskredsen@botaniskforening.dk
- Svendborg Museum, info@svendborgmuseum.dk
- Foreningen for Bygnings- og Landskabskultur for Sydfyn, o.ostergaard@gmail.com; formanden@byogland-sydfyn.dk
- Dansk Kano og Kajak Forbund, miljo@kano-kajak.dk
- Danmarks Jægerforbund, sager@jaegerne.dk

Afgørelsen offentliggøres desuden på Kystdirektoratets hjemmeside, www.kyst.dk.



Bilag 1: Lovgrundlag

Naturbeskyttelsesloven

Af naturbeskyttelseslovens² § 15 fremgår, at der ikke må foretages ændringer i tilstanden af strandbredder eller af andre arealer, der ligger mellem strandbredden og strandbeskyttelseslinjen. Formålet med bestemmelserne om strandbeskyttelse er at sikre, at arealerne nær kysten bevares så uberørte som muligt. Hermed varetages landskabelige, biologiske og rekreative hensyn.

Forbuddet mod tilstandsændringer betyder bl.a., at der ikke må opføres bebyggelse, foretages terrænændringer eller etableres beplantning inden for strandbeskyttelseslinjen. Der må heller ikke etableres hegn, placeres campingvogne og lignende, og der må ikke foretages udstykning, matrikulering eller arealoverførsel, hvorved der fastlægges skel.

En række ændringer er dog umiddelbart undtaget fra forbuddet. Undtagelserne fremgår af lovens §§ 15a og 15b. Kystdirektoratet har desuden mulighed for at dispensere til visse anlæg, eller hvis der er tale om et særligt tilfælde, jf. lovens § 65b.

Af hensyn til de nationale interesser, der er knyttet til kystområderne, administreres bestemmelserne om strandbeskyttelse meget restriktivt. Der dispenseres desuden kun, når dispensationen vil være uden konsekvenser for den fremtidige administration af strandbeskyttelseslinjen.

Lovgivning om international naturbeskyttelse

Ifølge habitatbekendtgørelsen³ skal Kystdirektoratet, før der gives dispensation fra strandbeskyttelseslinjen, vurdere om det ansøgte i sig selv eller i forbindelse med andre planer og projekter kan påvirke et Natura 2000-område væsentligt (en væsentlighedsvurdering). Direktoratet vurderer i den forbindelse, om det ansøgte kan påvirke områdets naturtyper og levesteder samt de arter, som området er udpeget for at bevare. Hvis det ikke kan udelukkes, at det ansøgte kan påvirke et Natura 2000-område væsentligt, skal der foretages en nærmere konsekvensvurdering af projektets virkninger på Natura 2000-området under hensyn til bevaringsmålsætningen for det pågældende område. Viser vurderingen, at projektet vil skade det internationale naturbeskyttelsesområde, kan der ikke meddeles dispensation til det ansøgte.

Kystdirektoratet er desuden forpligtet til at varetage beskyttelseshensyn til en række dyr og planter (arter på habitatdirektivets bilag IV) over alt i landet, det vil sige uanset om de forekommer inden for et af de udpegede Natura 2000-områder eller udenfor. Der kan ikke gives dispensation fra strandbeskyttelseslinjen, hvis det ansøgte kan beskadige eller ødelægge yngle- eller rasteområder for de pågældende dyrearter eller ødelægge de pågældende plantearter.

² Lovbekendtgørelse nr. 240 af 13. marts 2019 af lov om naturbeskyttelse.

³ Bekendtgørelse nr. 1595 af 6. december 2018 om udpegning og administration af internationale naturbeskyttelsesområder samt beskyttelse af visse arter.



Bilag 2: Klagevejledning

Kystdirektoratets afgørelse kan påklages til Miljø- og Fødevareklagenævnet.

Klagefristen udløber 4 uger efter, at afgørelsen er meddelt. Er afgørelsen offentliggjort på vores hjemmeside, regnes fristen dog altid fra offentliggørelsen. Hvis klagefristen udløber på en lørdag eller helligdag, forlænges klagefristen til den følgende hverdag.

Klageberettigede er, jf. naturbeskyttelseslovens § 86:

- adressaten for afgørelsen
- ejeren af den ejendom, som afgørelsen vedrører
- offentlige myndigheder
- en berørt nationalparkfond oprettet efter lov om nationalparker
- lokale foreninger og organisationer, som har en væsentlig interesse i afgørelsen
- landsdækkende foreninger og organisationer, hvis hovedformål er beskyttelse af natur og miljø
- landsdækkende foreninger og organisationer, som efter deres formål varetager væsentlige, rekreative interesser, når afgørelsen berører sådanne interesser.

Der klages via Klageportalen, der kan findes på www.naevneneshus.dk, eller alternativt på www.borger.dk og www.virk.dk. Der logges ind med NEM-ID. Klagen sendes gennem Klageportalen til den myndighed, der har truffet afgørelsen. En klage er indgivet, når den er tilgængelig for myndigheden i Klageportalen.

Det koster 900 kr. for privatpersoner og 1.800 kr. for virksomheder og organisationer i gebyr at indgive en klage. Betaling foregår via Klageportalen.

Miljø- og Fødevareklagenævnet skal som udgangspunkt afvise en klage, der kommer uden om Klageportalen, hvis der ikke er særlige grunde til det. Hvis man ønsker at blive fritaget for at bruge Klageportalen, skal man sende en begrundet anmodning til Kystdirektoratet. Kystdirektoratet videresender herefter anmodningen til Miljø- og Fødevareklagenævnet, som træffer afgørelse om, hvorvidt anmodningen kan imødekommes.

Fristen for eventuelt søgsmål ved domstolene er 6 måneder, jf. § 88, stk. 1, i naturbeskyttelsesloven.



Bilag 3: Udpegningsgrundlaget for Natura 2000-området

Udpegningsgrundlag for Habitatområde nr. 111		
Naturtyper:	Sandbanke (1110)	Vadeblade (1140)
	Lagune* (1150)	Bugt (1160)
	Rev (1170)	Strandvold med enårige planter (1210)
	Strandvold med flerårige planter (1220)	Kystklint/klippe (1230)
	Enårig strandengsvegetation (1310)	Strandeng (1330)
	Forklit (2110)	Hvid klit (2120)
	Grå/grøn klit (2130)	Kransnålalge-so (3140)
	Næringsrig so (3150)	Vandløb (3260)
	Tort kalksandsoverdrev* (6120)	Kalkoverdrev* (6210)
	Surt overdrev* (6230)	Tidvis våd eng (6410)
	Urtebræmme (6430)	Avneknippemose* (7210)
	Kildevæld* (7220)	Rigkær (7230)
	Bøg på muld (9130)	Ege-blandskov (9160)
	Skovbevokset tørvemose* (91D0)	Elle- og askeskov* (91E0)
Arter:	Skæv vindelsnegl (1014)	Sumpvindelsnegl (1016)
	Stor vandsalamander (1166)	Klokkefrø (1188)

Udpegningsgrundlag for Fuglebeskyttelsesområde nr. 71		
Fugle:	rørdrum (Y)	knopsvane (T)
	sangsvane (T)	mørkbuget knortegås (T)
	troldand (T)	edderfugl (T)
	hvinand (T)	toppet skallesluger (T)
	havørn (TY)	rørhog (Y)
	pletet rørvagtel (Y)	engsnarre (Y)
	blishøne (T)	klyde (Y)
	almindelig ryle (Y)	brushane (Y)
	sorthovedet måge (Y)	splitterne (Y)
	fjordterne (Y)	havterne (Y)
	dværgerne (Y)	mosehornugle (Y)

Udpegningsgrundlag for Natura 2000-område nr. 127, Sydfynske Øhav.

Ansøgningsskema til bade- og/eller bådebro i Svendborg Kommune

Print skemaet ud og udfyld det – SKRIV TYDELIGT OG MED BLOKBOGSTAVER.

Når du har underskrevet det, kan du sende det til Svendborg Kommune, Natur og Miljø, Svendborgvej 135, 5762 Vester Skerninge. Du kan også scanne det underskrevne skema og sende det til natur@svendborg.dk

Ansøgers/Forenings/laugets navn: <u>Skovballe Bylaug, Skovballe Havn Badelav</u>	
Evt. Co navn: <u>Peder Michael Christensen</u>	
Vejnavn: <u>Skovballevej</u>	Nr.
Post nr. & by: <u>5700 Svendborg</u>	
Telefon: <u>53955393</u>	Mobil: E-mail: <u>peder-michael.christensen@gmail.com</u>
Broen ønskes opført på følgende matrikel (matr. nr. og ejerlav): <u>Skovballe Havn (umatrikuleret)</u> - Der skal vedlægges et kort med indtegnning af nøjagtig hvor broen ønskes placeret ud for matriklen (kortet kan evt. udskrives fra Svendborg Kommunes hjemmeside). <i>Der skal vedlægges evt. anden ejers skriftlige samtykke af broen og ret til adgang til kystarealet, hvis broen ønskes placeret på anden ejers matrikel.</i>	
Udformning og dimensioner skal indsendes på en plantegning (benyt evt. bilag 1). Tegningen skal indeholde nedenstående information: - Broens totale længde (inkl. landfæste og evt. brohovede). - Broens bredde. - Angivelse af diameter for bropæle.	
Følgende oplysninger skal indsendes på en profiltegning (benyt evt. bilag 2): - Broens højde over vandet. - Bropæles højde over broen. - Vanddybde ved mindst 3 jævnt fordelte punkter langs broen samt ved broens yderende.	
Anvendelse: Hvad skal broen anvendes som (sæt kryds): Badebro <input checked="" type="checkbox"/> Bådebro <input type="checkbox"/> Hvem/hvor mange forventes at benytte broen: <u>lokale beboere på ferie + turister</u> Antal både fortøjet ved bådebroen: <u>0</u>	
Andet: Materiale- og farvevalg for brofag og bropæle: <u>Naturfarvet fyr, plast inng. el. zink</u> Ønskes bro og pæle indtaget for vinterperioden? <u>nej</u> <u>pæle</u>	
Ansøgers underskrift: <u>Peder Michael Christensen</u> Dato: <u>23/2-21</u>	

(Hvis der er en gruppe af ansøgere som ikke har dannet forening eller laug, skal alle underskrive)

OBS:

- Læs mere på www.svendborg.dk om kommunens retningslinjer, vilkår samt zoneinddeling for bade- og bådebroer.
- Der er mulighed for et mindre brohovede samt kajakrepos på broer i grøn og gul zone – se retningslinjer.
- Ansøgning fra forening/bådelaug skal vedlægges vedtægter samt referat af seneste generalforsamling som dokumentation for underskriftdelegation.
- Til øvrige anlæg f.eks. fortøjningspæle, bådehejs/lift, ankerblokke m.v. skal tilladelse indhentes hos Kystdirektoratet.

Bilag 1: Plantegning

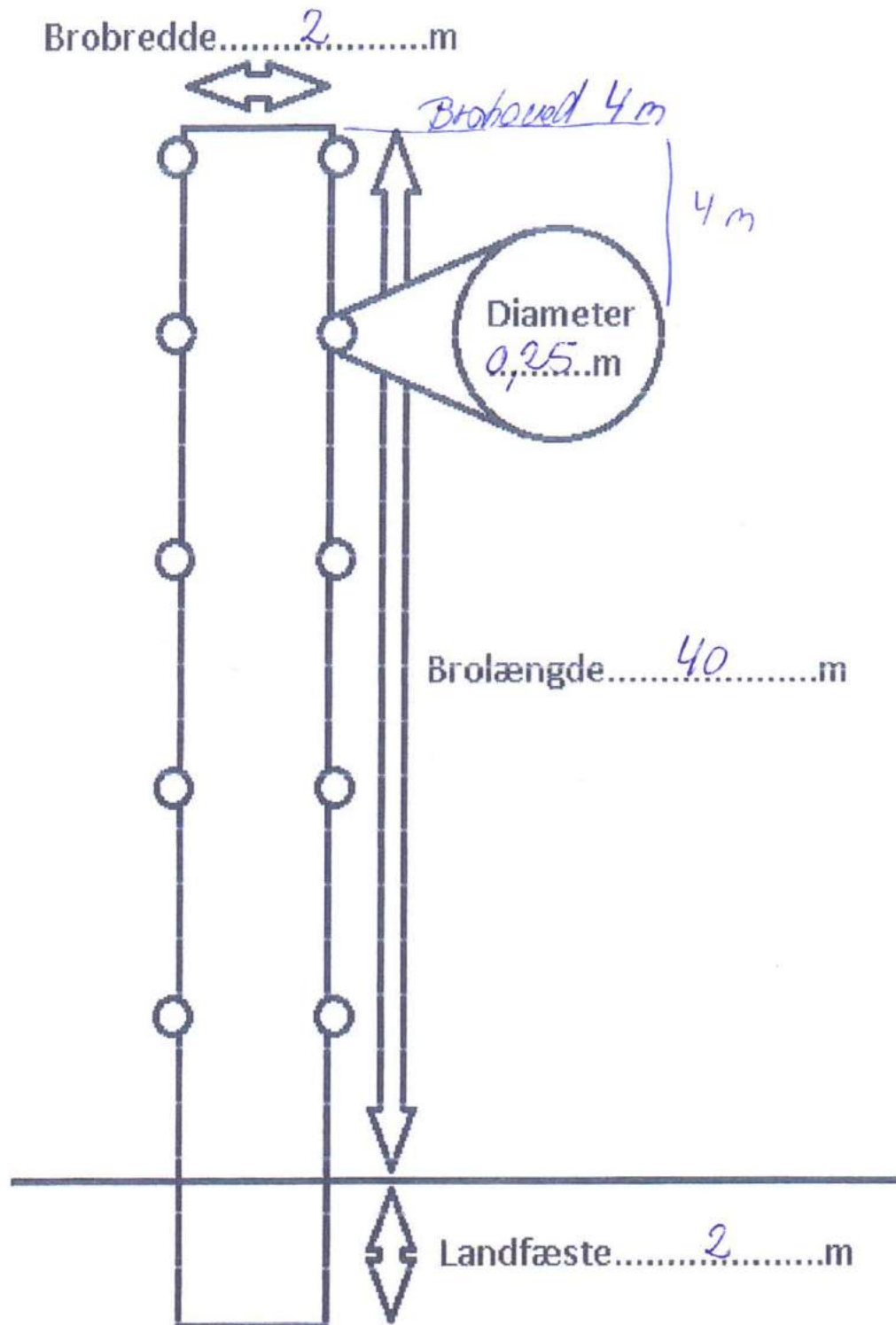

Bilag 2: Profiltegnig

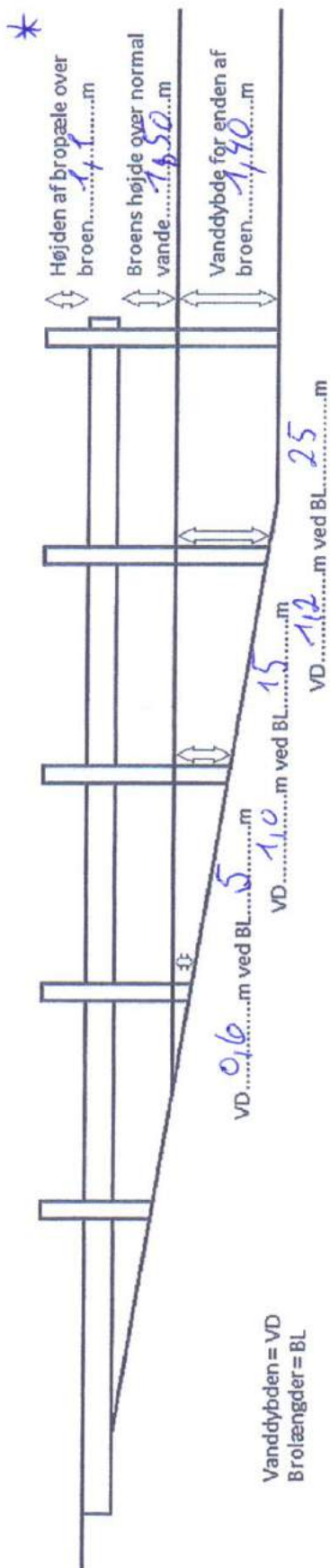

* se lænden i broens venstre side af hensyn til handicappede og gangbesværede.

Projektbeskrivelse:

Vi søger om tilladelse til udskiftning af nuværende sommerbadebro, med en helårs handicapvenlig og børnevenlig badebro med gelænder og en platform, så det er muligt for kørestolsbrugere at komme ud på broen og vende, og vinterbadere vil have mulighed for at medbringe håndklæder m.m.

Formål:

At fremme tilgængeligheden og udvide badesæsonen for badende i vores dejlige naturområde ved Skovballe havn. Havnen er et område der både sommer og vinter bruges af såvel lokale som beboere på resten af Tåsinge og turister der gæster området i længere eller kortere perioder.

Nuværende forhold:

Frivillige fra Skovballe og omliggende byer har i mange år stået for slagning og vedligeholdelse af den nuværende badebro, som er en privat badebro med offentlig adgang. Broen har et landfæste på 2 m og et brodæk på 16 x 1 m.

Broen slås som regel i april og nedtages i oktober.

Med den stigende interesse for et aktivt fritidsliv i naturen året rundt har behovet for en ny bro meldt sig.

Broen ligger i forlængelse af den gamle mole, hvorfra der tidligere blev sejlet varer til og fra øerne i området.

Skovballe Havn ligger naturskønt i læ af skoven og med udsigt til omliggende øer.

Det er et yndet udflugtsmål for mennesker i alle aldre, og uanset om man vil bade, fiske, spise frokost eller bare nyde vejret og udsigten, er det et sted, hvor mange mennesker mødes.

Vi ønsker os en bro der tilgodeser flest mulige brugere, så der er plads til alle. Derfor skal broen være forsynet med to trapper, så der er mulighed for at børn kan bade i det relativt lave vand tæt på molen, og at der er mulighed for større børn og voksne at bade længere ude. Broen skal være 40 meter lang og 2 meter bred og være udstyret med gelænder på den ene side. For enden tænkes en platform på 4x4 meter med gelænder på 2 sider.

Projektet skal ses i sammenhæng med at Skovballe Bylaug, Skovballe Havns Bådelav og Skovballe Brolav i forening har søgt (og fået dispensation fra Kystdirektoratet) til udskiftning af Bådelavets gamle hus med et nyt offentligt tilgængeligt hus, indeholdende opholdsrum med borde og stole, redskabsskur, og 2x omklædning til badende. I tilknytning til dette hus ønskes etableret 2 shelters.

Vi håber at kommunen vil arbejde sammen med os om at forbedre og udbygge mulighederne for et aktivt fritidsliv på Skovballe Havn.

Vi har tænkt os at financiere projektet ved at søge fonde og evt. kommunale puljer samt med egne midler.

På vegne af Skovballe Havns Bådelav, Skovballe Bylaug og Skovballe Brolav.

Ikke målfast tegning af badebro ved Skovballe havn.

Alle mål er cirka mål.

